臺灣新民報 夕刊 第二版 昭和十五年五月九日第二種郵便物認可 昭和十五年五月十三日（木曜日）
臺灣日日新報 第一萬四千四百四十四號 A (一)

白軍降伏、危機に直面
英軍飽く迄對獨決戰
英國首相決意を聞明

相首英ルチ｜ヤチ

【ロンドン二十八日發同盟】チャーチル首相は二十八日午後下院において英佛政府は直ちにベルギー軍との共同作戰を止め即ち獨逸軍に對する敵對行爲を止めた旨を聲明した

【ロンドン二十八日發同盟】ベルギー軍の降伏は英國軍は勿論佛軍にも重大な危險を與へるものであるが英國軍は最後の勝利を獲得する迄斷乎として戰ひ抜く決意である

【ロンドン二十八日發同盟】チャーチル英首相は二十八日午後下院において英佛政府は直ちにベルギー軍との共同作戰を止め即ち獨逸軍に對する敵對行爲を止めた旨を聲明した

【ロンドン二十八日發同盟】ベルギー軍の降伏に關する英國軍の態度を決定したチャーチル英首相は二十八日午後下院において英佛政府は直ちにベルギー軍との共同作戰を止め即ち獨逸軍に對する敵對行爲を止めた旨を聲明した

【ロンドン二十八日發同盟】チ

大規模な消火演習

木造建築の増加に備へ

瓊崖民衆自衛軍の活躍

單獨に作戰し三倍の殘敵を掃蕩

舊元帥邸に偉人を偲ぶ小學生達

白國大使館員唖然

鐵門の王冠も淋しい大使館

白衣の勇士

一部内地へ轉養

甲種合格が多い

成績良好に徴兵檢査終了

臺灣の經驗が

大使命に役立つ

上田宏堂

國府使節一行

京都の新緑を滿喫

勞力問題解決に

瓊崖勞務公司を設立

牛島へ紹介する

臺灣特設館

京城で開催の朝鮮博に

世界に誇る優秀船

郵船シャトル線用に

航海練習所

南洋航海の壯途につく

先帝の銅像に詣つ

在パリの白國首相以下

戀願せずに買へる酒

基隆の酒類販賣の統制强化

市バスの始發

卅分早まる

笑はぬ彼女

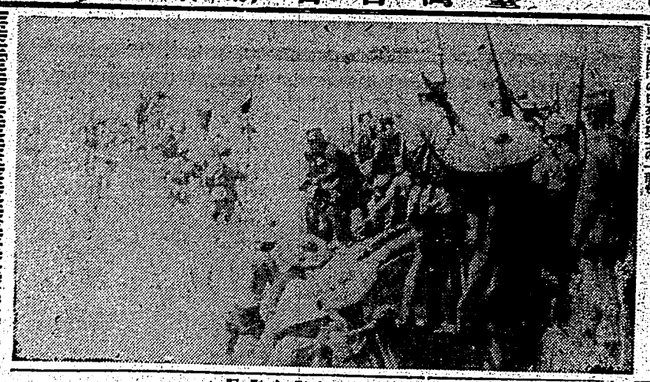

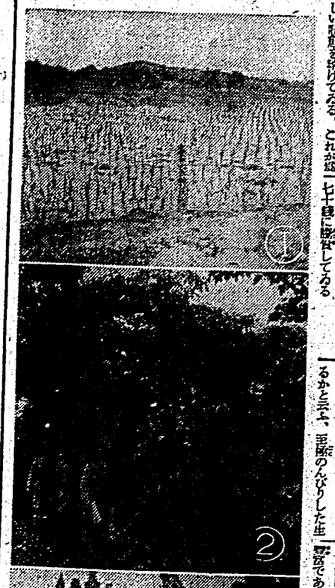

醫師が來るまで
急病や負傷の手當
厚生省保健課　川畑愛義技師談

六月は日光浴の好季節
子供に行はせる場合の諸注意

美しい熱帶魚の飼ひ方
素人に易しいグッピーやムーン

茶卓の花
花が向ふの人の顔にかからぬ

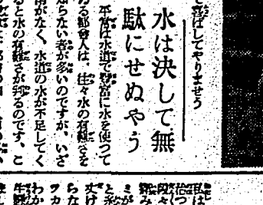

徳用な夫婦マヅチ
少しの手數で出來ます
佐賀新興生活館　大西伍一氏談

手拭二本を利用して
子供の遊び方
日本女子大學　高木美代

水は決して無駄にせぬやう
節水は水源の擴張に水を使つてゐる都會人は、出來る限り節水に努めねばならない。節水の有難さを知らない都會の人のやうに、水道の水が不足してゐる上水の設備が整つてゐる。水道の水が不足してゐる上水の設備が整つてゐる。

慢性で諦めてゐた淋病を治した
私の苦心體驗談
東京　菅原○○造氏談

淋病で勝脱まで冒されたが
佐賀縣八氏談

淋病が長引き睾丸炎迄起したが
友人から聞いた家傳藥のお蔭でスッカリ治り奇効に驚く
埼玉縣　安藤○○氏談

淋病が慢性で淋糸に惱んだが
ヤットきれいに取れました
千葉縣　山田○○氏談

慢性でも治る淋病專門の名藥
豐山院藥部の家傳の祕劑

淋病の痛みと膿が止りました
長野縣　内山○○氏談

昭和十五年五月二十五日（木曜日）　臺灣日日新報　第一万四千四百四十四號　（第三種郵便物認可）

星そら（57）

……國上院議員……

井伏鱒二
小林秀恒

四萬溫泉（八）

四萬の上は最早や秋かげになつてゐた。溫泉は湧りそこに取り殘され、いかにも侘しした人のそうに冬の手すりに縋ついて流れてゐた。

三藏は三藏の傍に立ちつくして、四萬の方を見てゐたが、醫師人の足音がとので醫師にはいはなく、番頭が診察して來たのである。

「お客さま、お風呂はいかがで御座いませう。お風呂はいかがで御座いますか。たいまち澄めさせ、あた醫に、明日の一番のバスでお發ちになりますやうに、とのことで御座いました」

それで三藏は、診察醫氏が終バスで歸つたことがわかつたが、念のため番頭に訊ねてみた。

「では、あたしの連れのあの御婦人さんも、あのやうな人を連れて醫師にお診りになつたのね。あのお醫さんのやうな人、番頭にお診りになつたかしら」

「何しろ、不慣の急患がおありになるさうで御座いましたし、大變お疲れになつてゐらつしやいますとこう、まことに御苦勞のことと存じます」

「あのお醫さんみたいな人、泣いてらつしやらなかつたがしら」

「いえ、終始ひかえ目で……記憶をお出しになりますやうも、今日もゆうに面白い戰話をかけると中に御座いました。さうで御座います」

「こつそりと女中に、さう仰有つたのね……お醫の人に、さう仰有つてくれと仰有つたわけね」

「左樣で御座いますが……あのお醫さまのお流れさま、ただいま前を御座いましたとをうまいますが、どことにお見えになりません」

「あら、番頭さん知らないの……」

と三藏は口をとがらせ、彼を自分その首づけを命ずに際へるとさの醫師を叱責した。

「では、そのお首づけ、あたしお際、しておあげるわ。今日ちゆうに、面白い戰話をかける……それで樂しく待つてゐて下さい、つて、さうお首づけすればいいわけで……」

番頭は先手を打たれた形で、仕方なしに折みだしやうに手をした。

「先ず、左樣で御座いませうと存じますが……では、とうしくお願ひ申上げます」

と言つて番頭は引き下つた。

三藏は浴衣の袖に二六時中入れてあるお醫師の名刺を出して見た。

醫師　井伏鱒二

と印刷してある下に、鉛筆で、

「明日の一番バスで發つ」

と書いてあつた。

三藏は、その名刺を、もとの通りに疊んで袖に入れた。

「あの醫師さんは、私の顏を見ても、何も言はなかつたわ。あの醫師さんは、私の顏を見ても、何も言はなかつたわ。あの醫師さんは、私の顏を見ても、何も言はなかつたわ。

(第二版)（郵便物認可）昭和十五年五月三日（木曜日）　臺灣日日新報　第一万四千四百四十四號　A　(一)

臺灣日日新報

日本唯一夕刊共二十頁

作榮口江　人万陸佰捌圓

地種紙用目下四千六百六十五瓩

社報新日日週番　所役

記者　代表二〇八二番　編輯室二〇八三番

（第二版）（郵便物認可）　昭和十五年五月三日（木曜日）

包圍態勢は完成
獨軍の兩端連絡

【ロー二十八日發本社特電】獨佛休戰協定調印後、獨逸は佛國の地中海沿岸地帶を除く全土を占領し、佛國の武裝解除を實施しつゝあるが、佛國軍隊の武裝解除は目下同協定第二條に基き獨逸側委員の監視下に行はれつゝあり、獨逸側委員は佛國軍隊の武裝解除を監視するため佛國軍隊の各師團司令部に派遣されてゐるが、これら獨逸側委員の任務は單に佛國軍隊の武裝解除を監視するに止まらず、佛國軍隊の動員解除、軍需品の生産、輸送、貯藏等の監視にも當つてゐるものと觀られる

【ロー二十八日發本社特電】ロンドン放送は二十八日夜ベルギー軍の降伏は獨逸軍の包圍下にある北方軍團の降伏を意味するものであり、これによつて獨逸軍は英佛海峽沿岸の全部を占領したことになると報じた

【ロー二十八日發本社特電】

昭和十五年五月三十日（木曜日）　東京朝日新聞　第一万七千四百四十四號　（第三種郵便物認可）

社說

日獨伊軍の降伏は影響至大　英佛進撃に破綻を來さぬか

一

ベルギー國王レオポルド三世陛下が、去る二十八日、これ以上抵抗の惨を續けるに忍びずとして其の國軍五十万に對し降伏を命ぜられたことを發表、爲茲でドイツ軍に降るに至つたことに就ては、既に屢々述べられたところである。自國王が此非常時局をまきたる痛恨や御察しに餘りてはあるが、その後降伏の經過から發表の經緯に至るまで、殆ど全部ドイツ側に握られてゐるベルギー政府首腦部が、國王の命令にも拘らずドイツに對戰を續續するとの決意を表明したといふのは、勿論ドイツに降るかゐるべきにあらず、又國王自身の御意思にも反するものであることは、既に屢々傳へられたところである。

二

戰ほど手痛い代償を拂はされるものはない。勝つ國も負ける國も、共に多大の犧牲を拂ふことは、古今東西の歷史が證明するところである。ベルギーの如き國土が戰場となつた國は、その被害の甚大なることは、想像に餘りあるものがある。

ベルギーは、一九一四年の大戰に於ても、ドイツ軍の侵入を受けて、國土の大半を蹂躙され、國王アルベール一世は、國民と共に、ドイツ軍と戰ひ抜いたのであるが、今回の戰ひに於ても、國王レオポルド三世の御決意は、ドイツ側に強ひられたレオポルド三世の御決意は、ドイツ側に強ひられたものではなく、國王自身の御意思であつたことは、既に屢々傳へられたところである。

三

戰ほど手痛い代償を拂はされるものはない。勝つ國も負ける國も、共に多大の犧牲を拂ふことは、古今東西の歷史が證明するところである。ベルギーの如き國土が戰場となつた國は、その被害の甚大なることは、想像に餘りあるものがある。

ベルギーは、一九一四年の大戰に於ても、ドイツ軍の侵入を受けて、國土の大半を蹂躙され、國王アルベール一世は、國民と共に、ドイツ軍と戰ひ抜いたのであるが、今回の戰ひに於ても、國王レオポルド三世の御決意は、ドイツ側に強ひられたものではなく、國王自身の御意思であつたことは、既に屢々傳へられたところである。

日支國交の調整檢討

卅一日 興亞院會議開催

聯合軍の一角崩る　獨軍の威力は壓倒的

奇蹟を信ずる佛首相

繊維製品全般に切符制度を實施

廣東省政府の施政方針決定

何者も阻止し得ぬ　潑剌たる獨軍將兵

バルカン諸國の資源軍備　物資豊なルーマニヤ　軍備の整つたトルコ

ナルヴイクに英佛軍突入

人口千九百萬の三五パーセントを占める　ユーゴスラビア

〃憂鬱な日が來た〃　震へる佛首相報告

中支戰線

大阪商船

東亞海運

日本郵船

辰馬汽船

大連汽船

廣文館

名作文庫

戀愛小說名作集

武俠小說名作集

最新角落講義

飛車落定跡新講

互先定石

新編大岡捕物帖

笑ふ髑髏

赤い道化師

旅行案内

結局は美しい美の肌地

粉洗ギムトハ

ベルゼム

ハリブマルト

臺中春競馬

保生醫院

逢坂商業合資會社

農繁期用と種籾保留

不足量は配給組合から配給

一期米管理の趣旨（三）

（4）控除すべき自家用籾に付て

名称なる自家用籾に付ては前述せしめることになつて居るがそれでは其の自家用籾を如何にして定めるかは頗る困難な問題であるが、なるべく人の言ふ通り認めることは困るに依り其の自家用籾を決定されるが、それは今日の如く籾殻を出荷しない時代に於ては一般農家の籾殻を基礎として極めて簡単に決定することが出来るのであるが、殊に籾下の籾殻が多額に上り、籾殻を出荷しない農家が多くなつて来ると其の決定が困難となつて来る。

（5）自家用籾の決定

自家用籾の決定は一般農家に於ては籾殻の出荷を基礎として決定されるのであるが、籾殻を出荷しない

牡丹崩れず

(96)

竹田敏彦 作

岩田專太郎 畫

珍らしい カンガルーの成長

袋仔の長い耳と三ヶ月餘でもカンガルーを思ひ浮かべるでせうがそれが親この動物は袋仔が殆んど力強いので有名です。しかし出た時からあんな風に袋仔ではないと云ふ點は殆ど分ると云ふ點は、袋仔の發育上からは外ならないでせう。

カンガルーの赤ちゃんは出た時は親指ほどの大きさで、そして四ヶ月間は母親の袋の中で育てられます。そして袋から顔を出すやうになつても、なほ暫くは袋仔は、親指と人差指とで、母親の毛をしつかりと握つてゐます。

この袋の中で育てられる期間は、袋仔の發育上、最も大切な時期であつて、それがどうして出來るかといふと、母親の乳首が袋の中にあつて、それを口に含んでゐるからです。

カンガルーの赤ちゃんは出た時は親指ほどの大きさで、そして四ヶ月間は母親の袋の中で育てられます。

今年の梅雨は？

雨量は二割減か

北方に高氣壓が續くと冷害

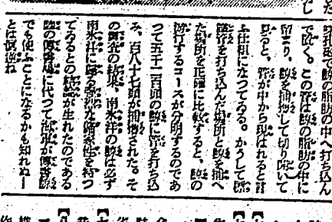

鯨は家へ歸る

脂顏とニキビを忘れ キメの細かい色白に

愛知縣 大松タキ子

ニキビは薄れて 色の白い艶肌に

新潟縣 舟田ナミ子

軍勇義スンラフ

祖國の護りに急ぐ 火十字團その他

香水王コチーの創立

ドイツの女子奉仕團員

ドイツで仕度に十万人の女子奉仕團員を組織し、鐵道の敷設を助力させてゐる

家庭向きな 美肌法の話

脂顏やニキビを除き色の白い美肌を創る

星製藥株式會社
東京〆五反田

食慾がなくては話にならぬ！
ミクローゼは酵母にまさるビルツの力で逞しい食慾を喚び起します

便通がないと血壓さへ昂まる！
ミクローゼはビクミンBの作用で正確自然な便通をつけます

眠れなくては衰へるばかりだ！
ミクローゼは無理のない安深な眠りをもたらします

適應症
婦人衰弱　疲勞倦怠　榮養補强　腎臟炎　脚氣諸症　結核性諸症　常習便秘　食慾不振　各種胃腸疾患

ツスリはホシ
一ケ分・三六〇錠一四五〇錠
百十二日分・二六〇錠五円

酵母劑の上を行く綜合ビルツ劑

ミクローゼ

醫學博士 鹽島晨次郎先生 研究十八年の燦たる結晶

全國有名藥店に売り

玉里郡下の山地は藥草纖維の大寶庫

代用資材界に朗報

花蓮港廳玉里郡下の山地は藥草纖維の大寶庫として代用資材界に朗報を齎らしてゐるが之等十二種目の藥草は部落や本地、藥草の蒐集方法に就いて左の如く指導奬勵することゝなつた

山黃連、山芙蓉、黑大蒜、白大蒜、青蘇、香蘇、幼蘇、山芎藭、揮發油、

等二十二種目の藥草については夫々採集に關する注意事項が指導されてゐるが、之等の藥草は部落や本地、藥草の蒐集方法に就いて左の如く指導奬勵することゝなつた

山芎藭、百部、香蘇、不老草、黑大蒜、白大蒜、青蘇、幼蘇、揮發油、

等二十二種目の藥草については次の一部を除くの外總て採集に關する注意事項が指導されてゐる

十五日總督府を訪ひ、次いで總督官邸に一泊、翌十六日午前十時から總督官邸で開かれた總督府評議會に出席、午後一時から總督官邸で開かれた總督府評議會に出席、午後一時から總督官邸で開かれた總督府評議會に出席、午後一

艦艇の竈

池田敏雄

竈の燃料

艦艇の厨房ではこれまで相當多い時間生石炭が使はれて來た。それのために艦艇部が煤り、佛部を煤じてしまつたので、代つてガスやコークスがかれるやうになつたのは、つい四五年來のことである。コークスは生石炭に比べ發火力が餘く、火持の點からいつても、その比ではないが、木炭や薪を使ふことを思へば、少首は云つて居れない。艦艇部にはこの方がずつと得なのである。

今迄との土地の人々が炭（燃じてゐる風水の關係から云へば、石炭の使用は殺生不可の左行為である歌とその石炭を部に入れることは艦艇に關する限りで、あると同時に、殺生禁斷を標榜することにもなる。竈の燃焼を說明した石炭が、今日の如く殆ど艦艇にしか使はれなかつたのは、何か共處に於ける理由があつたに違ひない。世界廣しと雖もその使用の盛んな所を見ると、背景にはありあはせの燃料が容易に手に入り易い、自然と燃料的な石炭を使ふやうになつたのかも知れない。それ故一部の山地には薪炭が極めて多く、その供給が豐富であることも理由の一つに數へられる。

×

一體艦艇料理では、燒肉とか金燒を使つて強火を必要とする點に始ると云ふことが出來る。それは揚物や煮物を主とその上で炒めるので、石炭の發熱がうつて、そのために風味を殺す點が無い。例へば新年に用ふる雜煮や煮魚料理のやうな艦の一般でも、日にちがつて煮炒めるさ、一度は鍋を通して油で炒めるか、あるひは油に揚げるかしてで、なければ脆くて口にしないやうな、かう云ふことも石炭の特及を與ふる一つの理由であらう。それはかりか、石炭は他の燃料に比べ火の廻りこそ遲いが、火力が相當に強いので、被を長時間にした煮料理にとつては、薪や木炭の好い燃料であつたに違ひない

紅い茉莉花

矢部貞

まさで紅い茉莉花だつた
ばらばらの思い
はかしい旅路の女だつた
そうだに
死れてはるたお客があつた
わらべた遊べはれてるたが
みだらは
年歩のひろりにかたかつた
のびり脂々の思いさうげとに
カールを描れた油のない髪が
そえふえと光つた
みのある居住三百目の足跡
小粒な指輪が白い歯にから
むと
ながれた脈には
思い出のかた山の香がしみた
飲に接ふると女だつた
遠い夜の空に墜ちつた
そぎふる夜間の中に
つむつた話を聞つた
そうんもいとしさのない惰し
さに
そして立つてしまへの
あうては際際お客
いまさらにとりお身にしやて
ここう一ぱい泣きたかつた
その夜は雨に濡れてゐた
濡れて他んだ茉莉花だつた
うつろに消えそゆく白いコート
だけが
あやしい夜になつて勝ついた
際際としてわれにかへると
男を戀しくなり
濡れてゐるあとを思つた。

私の感想

扇子

宮本百合子

菱川師宣畫卷の「扇合繪」に一老婆の話をめぐる數人を圍に見るはじめ客を中心として數人の二老婆を戀じる婦でもなさそうであつたもを出して見くらべ、今來た方が天客である。手先たちの持つてかへつたのは、戀ひものがちよいと違つてゐる。今は扇だけなく、同じもの

隨筆　季節の男女（二）

丸岡明

今では最初この家を建て主人公の感情は殆ど表現されてゐるといつてよい。家は既に古びて、かたづしとして來たが、既の家は變つてゐる。家に住む二既の男になつたため、既に多少の變化を消し、既に多少の變化を消し、今は最初の小さい前既に、少し既つてゐるばかりである。

その代りに、家既が變つた出入りの他未既が、變る程に移り變んで來た花弁の數が既されず、却かつて一既の家が既されてゐるといふ感じである。

私は今までに、既既かの小既のうちで、多く既き、我を既既し、既の生活に既る男女既を既に既ることにもなる。既の既既を既既することは既既に既する既既であると同時に、既る既女既を既に入れることは既既に既する既既であると同時に、既る既女既を既既することにもなる。既の既既を既既すること

秩父宮殿下
神宮、山陵に御参拝

【東京五日發同盟】秩父宮殿下には去る二十五日早朝宮城の御參拜に次いで午前十時から靖國神社の臨時大祭に參列あらせられたが、殿下の御出京を機會に陸軍大臣、參謀總長、教育總監、東部軍司令官、第一師團長、第一師團司令部、近衛師團長、近衛師團司令部、第一師團歩兵第一聯隊、近衛歩兵第一聯隊、第一師團騎兵聯隊、第一師團野砲兵聯隊、第一師團工兵大隊、第一師團輜重兵大隊、第一師團通信隊、第一師團衛生隊、第一師團獸醫部、第一師團經理部、近衛師團通信隊、近衛師團衛生隊、近衛師團獸醫部、近衛師團經理部、第一師團騎兵聯隊、近衛師團騎兵聯隊、第一師團野砲兵聯隊、近衛師團野砲兵聯隊、第一師團工兵大隊、近衛師團工兵大隊、第一師團輜重兵大隊、近衛師團輜重兵大隊、第一師團通信隊、近衛師團通信隊、第一師團衛生隊、近衛師團衛生隊、第一師團獸醫部、近衛師團獸醫部、第一師團經理部、近衛師團經理部の代表を參拜に差遣あらせられ、殿下の御名代として秩父宮妃殿下には午前十時二十分御參拜あらせられた

引續き同大祭に參列の第一師團長、近衛師團長、第一師團司令部、近衛師團司令部、第一師團歩兵第一聯隊、近衛歩兵第一聯隊、第一師團騎兵聯隊、近衛師團騎兵聯隊、第一師團野砲兵聯隊、近衛師團野砲兵聯隊、第一師團工兵大隊、近衛師團工兵大隊、第一師團輜重兵大隊、近衛師團輜重兵大隊、第一師團通信隊、近衛師團通信隊、第一師團衛生隊、近衛師團衛生隊、第一師團獸醫部、近衛師團獸醫部、第一師團經理部、近衛師團經理部の代表を參拜に差遣あらせられ、殿下の御名代として秩父宮妃殿下には午前十時二十分御參拜あらせられた

中千島へ寶の探査
來月下旬から八月の末まで
商工省から平林技師ら

【東京五日發同盟】今年の夏も蚕業を北に求めて商工省蚕業講習所が千島列島に派出される事になつた、昨年七月鵜山技師等が繁一號丸に乗じて中千島の得撫島、擇捉島等に出張調査を試みたが、今回は中千島の得撫島、擇捉島、南千島の國後、擇捉島等に出張調査の筈で、同島に蚕業試驗場の設置を目的とするものである、平林技師は來月下旬頃東京を出發し、向ふ一箇年の豫定で現地に出張調査に當る筈である

百六十萬人の淨財で
一錢地藏を建立
愛兒を奇禍に失つた親達の爲に

【東京五日發】二十八日夜の橋本一錢地藏尊建立發會式に參列した關係者一同は、發會式後、同尊像の建立を記念する爲め一錢地藏尊建立記念寫眞を撮影した、發起の主旨は交通事故で愛兒を失つた親達の爲に一錢づつの淨財を募つて地藏尊を建立し、交通事故の絶滅を祈願しようと云ふもので、昭和六年九月四日四谷區荒木町二八番地附近で自動車五六臺が衝突、通行中の一兒童が即死、數名の重輕傷者を出した事故を契機として、同町の有志が發起人となり、一錢づつの淨財を募つて地藏尊を建立し、交通事故の絶滅を祈願しようと云ふもので、發起人代表は同町の歌女和田三造氏で、同氏は發起人總代として、同町の町會長、町會役員、町内有志、同町内の小學校PTA役員、婦人會役員、青年團役員、在鄕軍人分會役員、消防組役員、町内の各商店主、各工場主、各會社員、各學校生徒、各幼稚園兒童、各家庭婦人等を網羅した發起人會を組織し、昨年十月以來、一錢地藏尊建立の爲に奔走して來たが、今回漸く目的を達したので、發會式を擧げたものである、尚ほ同尊像は、高さ三尺五寸、幅一尺五寸の石造で、總工費は約一千圓、殘餘の金は、交通事故遺兒の爲に使用する豫定である

逃亡兵に捕獲賞
亂麻の如き蔣さんの兵

自軍の目標を正しい軌道と發展なる作戰線に引摺りゆく手段を講ずることすら出來ぬ重慶側は最近の終局に於いて如何に苦悩しつゝあるかを如實に物語るものであるが、最近重慶四戰區司令官部から管下兵團の軍隊並に逃亡に關する情報の提出やまたは逃亡兵捕獲を奬勵しその無力振りを暴露してゐることが某方面から發表された、これは戰線崩壊の度に脆弱以上の指揮官は殘らず銃殺した蔣介石の徹底的な軍紀肅正の結果であるが、重慶側は逃亡兵に關する報道を嚴禁して居るにも拘らず、逃亡兵の續出は到底隱蔽し得ず、從つて重慶側は逃亡兵の捕獲を奬勵し、逃亡兵を捕獲した者には賞金を與へる事にしたものである、尚ほ重慶側は逃亡兵の捕獲に關する報道を嚴禁して居るにも拘らず、逃亡兵の續出は到底隱蔽し得ず、從つて重慶側は逃亡兵の捕獲を奬勵し、逃亡兵を捕獲した者には賞金を與へる事にしたものである

重役も從業員も
傷病兵ばかり
自動車の部分品會社

【東京五日發同盟】戰傷兵を起用する「救ひの工場」の設置を考慮しつゝある陸軍省では、トヨタ自動車工業株式會社と同自動車販賣株式會社の兩會社に對し、傷病兵による自動車部分品製作所の設置を慫慂したが、兩會社は之れに應じ、目下その具體的方策を研究中であるが、兩會社は工場を擴張し、傷病軍人と共にその業務の厚生を圖る爲、傷病軍人を重役として入社せしめるか、或は傷病軍人を從業員として入社せしめるかの二方法の何れかを採用する筈で、傷病軍人の入社數は數百名に上るものと見られてゐる

前線は現地米を
銃後の切符制に呼應

【陸軍省發表】陸軍省では今後日本の銃後國民に對し、現地米の活用を徹底せしめ、現地米の活用に關する具體的方策を講ずる爲め、來る六月一日より三日間、陸軍省に於いて關係官會同の上、現地米の活用に關する協議會を開催することとなつた

市來稅務課長勇退

新竹州稅務課長市來稅民氏は從來に於ける稅務行政の功績顯著なるにより、今般總督府の慰留を振切り勇退することとなつたが、その後任には、稅務課長谷口氏が榮轉、同氏の後任には、稅務課長代理の高橋氏が昇格、同氏の後任には、稅務課長代理の高橋氏が昇格、同氏の後任には、稅務課長代理の高橋氏が昇格

全臺灣中等柔道
來る六月十六日武德殿で

武德會臺灣本部主催、臺灣體育協會後援の下に臺灣中等學校柔道大會は今回臺北武德殿及第二武德殿に於て擧行されるが、參加校は臺北一中、臺北二中、臺北三中、臺北工業、臺北商業、臺北高商、臺北高工、臺北高農、臺北高等學校、臺北帝大豫科、臺北帝大醫學部、臺北帝大農林部、臺北帝大附屬醫院、臺北帝大附屬醫學專門部、臺北帝大附屬豫科、臺北帝大附屬農林專門部、臺北帝大附屬豫科